

Niels Chr. Haugaard
Møllegårdsvej 24
6818 Årre

Teknik & Miljø
Bytoften 2
6800 Varde

Tlf. 7994 6800

www.vardekommune.dk
vardekommune@varde.dk

1. september 2016

Afgørelse på anmeldelse af ombygning af maskinhus til sygestald og udleveringsrum på ejendommen Møllegårdsvej 24, 6818 Årre

Varde Kommune har afgjort, at den anmeldte ændring af maskinhus til sygestald og udleveringsrum, kan etableres uden at der skal udarbejdes en § 11 miljøgodkendelse efter Husdyrloven.

Direkte tlf. 79947413
klan@varde.dk

Dok. nr. 114.312-16
Sagsnr. 16-8239

Det anmeldte sker på baggrund af krav til dyrevelfærd i ” Lov om indendørs hold af drægtige søer og gylte.

Det forudsættes, at der ikke foretages andre godkendelsespligtige ændringer på ejendommen.

Afgørelsen offentliggøres på Varde Kommunes hjemmeside.

Se <http://www.vardekommune.dk/fa-indflydelse> under afgørelser.

Klagevejledning

Miljøgodkendelsen kan påklages til Natur- og Miljøklagenævnet i henhold til § 76 i Husdyrloven af de klageberettigede, der fremgår af lovens §§ 84-87.

Hvis du ønsker at klage over miljøgodkendelsen skal du gøre det elektronisk og direkte til Natur- og Miljøklagenævnet via Klageportalen. Du kan få adgang til Klageportalen via Natur og Miljøklagenævnets hjemmeside: www.nmkn.dk.

Din klage skal være modtaget af Natur- og Miljøklagenævnet senest den 30. september 2016 kl. 23.59 (4 uger efter offentliggørelsen).

Det er en betingelse for behandling af din klage, at du indbetaler et gebyr til Natur- og Miljøklagenævnet.

Vejledning om hvordan du klager og om gebyrordningen kan du finde på Natur- og Miljøklagenævnets hjemmeside, www.nmkn.dk.

Samme sted fremgår det også, at der er visse særlige forhold, som kan begrunde en undtagelse fra kravet om at klage via Klageportalen.

Har du brug for yderligere oplysninger eller hjælp til Klageportalen, kan du kontakte nmkn@nmkn.dk eller tlf. 7254 1101.

Såfremt afgørelsen ønskes indbragt for domstolene, skal søgsmål være anlagt inden 6 måneder fra afgørelsens offentliggørelse samt være i overensstemmelse med § 26 i forvaltningsloven.

Nabohøring

Det anmeldte er udover ansøger sendt i høring fra den 10. august til den 24. august 2016 hos

Møllegårdsvej 25, 6818 Årre

I forbindelse med nabohøringen er der ingen bemærkninger kommet.

Sagsoplysninger

Team Miljø, Varde Kommune modtog den 28. juli 2016 anmeldelse om ændring af maskinhus til sygestald og udleveringsrum på ejendommen beliggende Møllegårdsvej 24, 6818 Årre. Se figur 1.

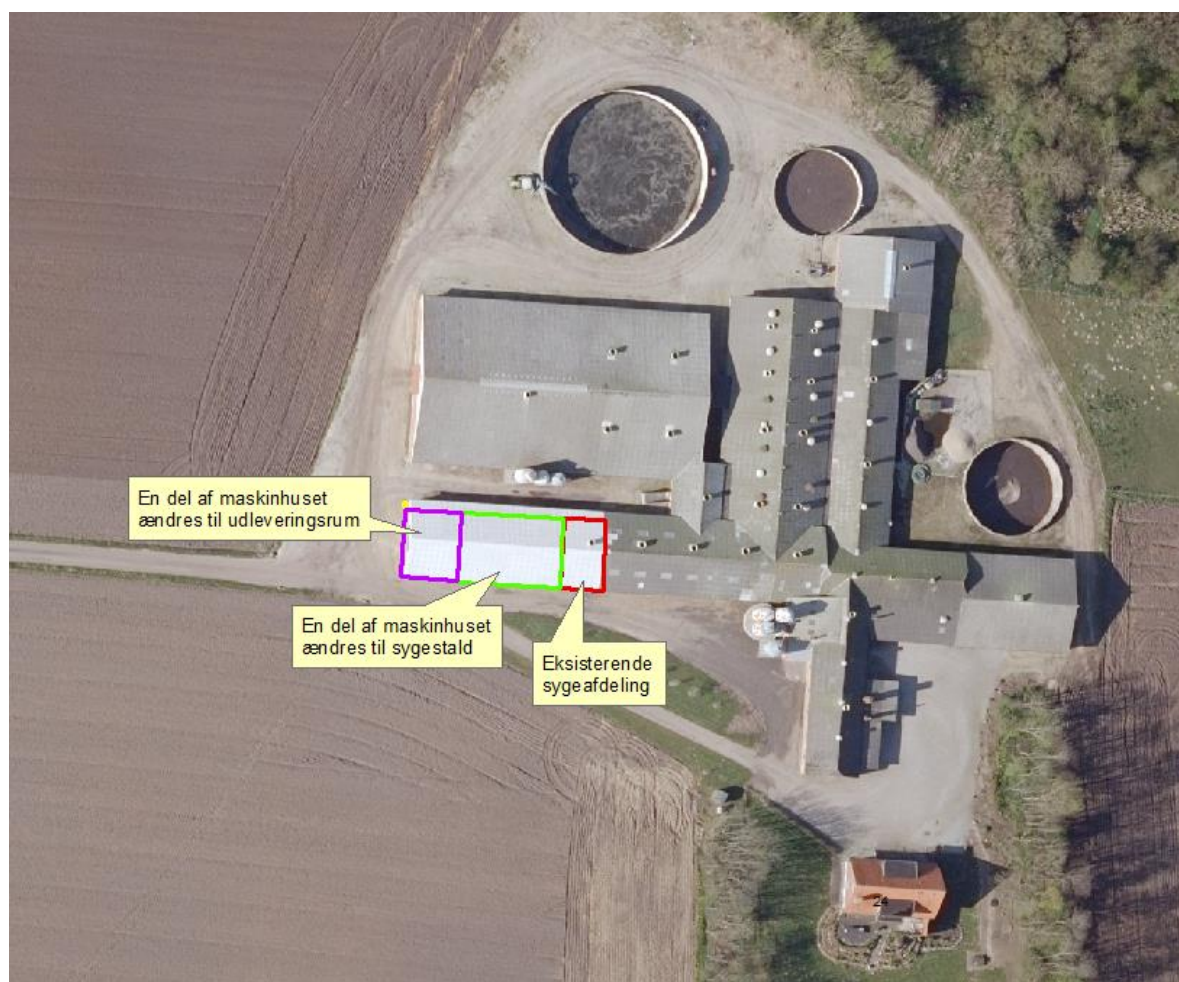

Figur 1. Placering af sygestald og udleveringsrum på Møllegårdsvej 24.

Den 2. marts 2015 fik Møllegårdsvej 24 tilladelse til at etablere en sygeafdeling. Den er vist med rødt på figur 1. Nu ønsker Møllegårdsvej 24 at bygge flere aflastningsstier til søer. Figur 2 viser ansøgers begrundelse for at etablere flere sygestier.

Produktionsbeskrivelse af velfærdsudvidelse til søer og gylte

Det er erfaret, at der er idet nuværende staldanlæg ikke tilstrækkeligt med sygestier til søer og gylte til at overholde nedenstående paragraf.

»§ 11 a. Der skal være et tilstrækkeligt antal sygestier, således at der altid er mindst én sygesti klar til brug til svin, der er syge eller skadede, jf. § 11, 1. pkt. Når en sygesti er fyldt op, skal producenten straks gøre mindst én yderligere sygesti klar til brug.

Der er opformeringsproduktion på ejendommen, hvilket betyder at alle søer er renrace søer. De er svagere og mere aggressive end krydsningssøer. Derfor er der et øget behov for sygestier i en opformeringsproduktion end i en normal produktion.

Der er i det nuværende staldanlæg 10 sygestipladser til søer og gylte. For at sikre, at der er et tilstrækkeligt antal sygestipladser i staldanlægget fremadrettet, ønskes det at udvide staldanlægget med yderligere 40 sygestipladser.

Løsningsforslag.

Derfor ønskes det at bygge 2 sektioner med sygestier til søer og gylte. Hver sektion indeholder 20 sygestipladser.

Den mest hensigtsmæssige løsning er at etablere de 2 sektioner inde i det eksisterende maskinhus, der ligger i forlængelse af de nuværende stalde.

Derudover ønskes det at etablere et nyt udleveringsrum i forlængelse af den nye syge-/aflastningsstald, hvilket også vil blive etableret inde i det eksisterende maskinhus. *Se skitse*

Figur 2. Ansøgers begrundelse for at etablere flere sygestier.

Lovgrundlag

Varde Kommune skal vurdere anmeldelsen i henhold til Miljøministeriets bekendtgørelse nr. 44 af 11/01 2016 "Bekendtgørelse om tilladelse og godkendelse m.v. af husdyrbrug".

Udvidelse på grund af dyrevelfærd er anmeldt efter bekendtgørelsens § 30 og vurderingen foretages efter forudsætningerne i denne paragraf.

Varde Kommunes vurdering

i henhold til § 30, stk 2, 3 og stk 4 pkt 1-7 (*lovtekst er skrevet med kursiv*):

§ 30, Stk. 2. Anmeldelse efter stk. 1 kan alene ske til opfyldelse af dyrevelfærdsmæssige krav, som fremgår af en bestemmelse indeholdt i en lov eller bekendtgørelse, der var trådt i kraft senest den 10. april 2011, som skal være opfyldt 10. april 2011 eller senere, jf. dog stk. 5 og 6, og som er

indeholdt i følgende love og bekendtgørelser:

1) Lov om indendørs hold af drægtige søer og gylte.

I lovens § 5 står følgende: Søer og gylte skal senest 4 uger efter løbning og indtil 7 dage før forventet faring være løsgående i løsdriftssystemer i større eller mindre grupper. Enkelte dyr kan dog undtagelsesvis anbringes i enkeltdyrsbokse eller aflastningsstier, hvis det er nødvendigt af hensyn til dyrenes velfærd.

Varde Kommune vurderer at sygestalden bygges for at enkelte dyr kan anbringes i aflastningsstier.

§ 30, stk. 3

Anmeldelse kan kun finde sted, hvis ændringen eller udvidelsen begrænses til det for opfyldelse af de dyrevelfærdsmæssige krav nødvendige, og må ikke indebære renoweringer af eksisterende staldanlæg.

Ændring af maskinhus til stald sker alene for at opfylde dyrevelfærdsmæssige krav. Der renoweres ikke i eksisterende stalde. Varde Kommune vurderer, at kravet i § 30, stk. 3 er overholdt.

§ 30, stk. 4

Nr. 1) Ændringen eller udvidelsen må ikke medføre væsentlige ændringer i eksisterende terræn, og skal placeres i umiddelbar tilknytning til hidtidige bebyggelsesarealer på den ejendom, hvor byggeriet opføres.

Nr. 2) Ændringen eller udvidelsen skal fremstå i samme byggestil som det eksisterende staldanlæg, hvortil der sker en tilbygning eller ændring, herunder i ydre byggematerialer, farver og taghældning.

Nr. 3) Bygningsbredde af ændringen eller udvidelsen må ikke overstige det eksisterende staldanlægs bredde med mere end 5 procent, dog maksimalt 2 meter.

Nr. 4) Bygningshøjde, herunder taghøjde, af ændringen eller udvidelsen må ikke overstige det eksisterende staldanlægs højde med mere end 1,5 meter.

Nr. 5) Husdyrproduktionens størrelse og sammensætning må ikke ændres som følge af ændringen eller udvidelsen.

Nr. 6) Ændring eller udvidelse af anlæg, der er beliggende 100 meter eller mindre fra nabobeboelse, må ikke udføres nærmere nabobeboelse, end det anlæg, der udvides eller ændres.

Varde Kommune vurderer ud fra ansøgningsmaterialet, at disse krav er overholdt for tilbygningen.

Nr. 7) Placeringen af ventilationsafkast på det staldanlæg, der udvides eller ændres, skal enten bevares uændret eller flyttes i retning væk fra nedennævnte relevante naturområder, hvis tilbygningen eller ændringen placeres 300 meter eller mindre fra

a) naturområder omfattet af § 7, stk. 1, i lov om miljøgodkendelse m.v. af husdyrbrug,

b) andre ammoniakfølsomme naturtyper, som indgår i udpegningsgrundlaget for internationale naturbeskyttelsesområder,

c) heder, moser og overdrev, som er beskyttet af naturbeskyttelseslovens § 3, og

d) ammoniakfølsom skov, jf. bilag 3, punkt A, nr. 3.

Varde Kommune vurderer, at disse krav er overholdt, da stalden placeres i retningen væk fra den nærliggende mose. Se figur 3.

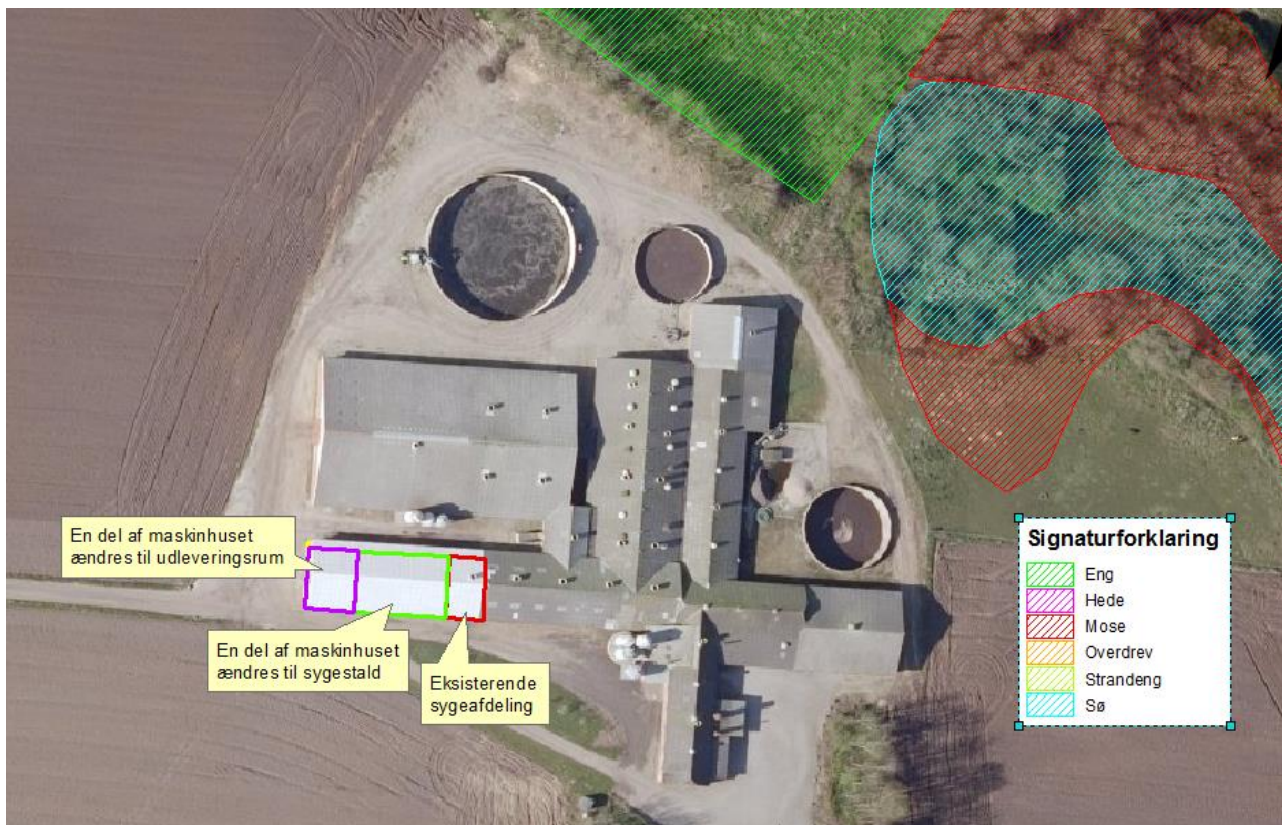

Figur 3. Placering af nærmeste mose.

Venlig hilsen

Klaudi Andresen
Miljømedarbejder

Kopi til:
Danmarks Naturfredningsforening, Masnedøgade 20, 2100 København Ø (dnvarde-sager@dn.dk)